

しあわせ

2018
—平成30年—

59号

社会福祉法人 長瀬町社会福祉協議会

3月1日発行



「みんなで支え合うまちづくりフォーラムinながとろ」が、平成29年11月8日、長瀬町中央公民館において開催されました。参加されたみなさんの真剣な表情に、地域での支え合いに対する関心の高さが伺えました。（同イベント等について、P4～5で特集。）

～CONTENTS【もくじ】～

○平成29年度社協会員加入状況・社協サービス紹介・ご寄付の報告	2・3
○特集 長瀬町生活支援体制整備事業	4・5
○ボランティアグループ紹介・赤十字ニュース	6
○平成29年度 第70回共同募金運動	7
○けいじばん	8

編集・発行

〒369-1304
 埼玉県秩父郡長瀬町大字本野上1021
 長瀬町保健センター 2階
 社会福祉法人 長瀬町社会福祉協議会
 ☎ 0494-66-1139 FAX 0494-66-3725
 開所時間 8:30～17:15 土日曜・祝祭日はお休み
 E-mail nshakyo2@mb.jnc.ne.jp
 nshakyo3@mb.jnc.ne.jp

平成29年度 社協 会員 加入 状況

7月の会員募集では、福祉委員さんをはじめ地域の役員さんのご協力により、多くの皆さまにご加入いただき、ありがとうございました。

みなさまから寄せられた会費は、住民一人ひとりのための「福祉のまちづくり」に活用させていただきます。みなさまのあたたかいご理解ご協力を深く感謝申し上げます。

◆ ◆ 会員区分 ◆ ◆	会員区分	件数(件)	口数(口)	金額(円)
○一般会員 1世帯年額 500円	一般会員	2,003	2,027	1,013,500
○賛助会員 1口年額 1,000円	賛助会員	394	430	430,000
○特別会員 1口年額 5,000円	特別会員	141	151	755,000
	合計	2,538	2,608	2,198,500

平成29年度社協会費は、下記の事業等に活用されました。

高齢者の生きがいと健康づくり

- 高齢者の集いの開催
- 高齢者スポーツレクリエーション大会の開催
- 教養講座の開催
- 世代間交流事業の開催



福祉の理解促進と啓発活動

- 社会福祉大会、福祉バザーの開催
- 機関紙「社協だより しあわせ」発行
- 共同募金運動
- 福祉団体の育成・援助等



地域福祉・在宅福祉サービスの推進

- 日常生活用具(ベッド・車イス)の貸与
- 単身高齢者世帯等への配食サービス、乳酸飲料配付による見守り
- 単身高齢者世帯等への煙感知器設置と防火査察実施



福祉教育、ボランティア活動の育成・援助

- ボランティアセンターの運営
- ボランティアの相談窓口
- ボランティアスクール、講座の開催
- ボランティア保険の加入
- 小・中学校福祉体験講座開催
- 福祉協力校、ボランティア推進校指定及び助成

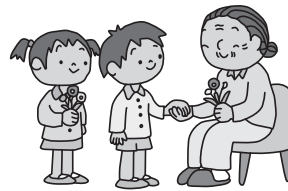

障がい者の住みやすい町づくり

- 福祉レクリエーション大会の開催



生活支援体制整備事業

- 生活支援コーディネーターの配置
- 協議体の運営



住民ニーズの把握と支援活動

- 心配ごと・結婚相談所の運営
- 福祉資金、生活福祉資金貸付業務
- 福祉サービス利用援助事業『あんしんサポートねっと』の実施



社協サービス紹介

○日常生活用具貸与事業

貸出し用具：車椅子、介護用ベッド、煙感知器

対象の方：町内在住の65歳以上の方を在宅で介護されている方や65歳以上の一人暮らし高齢者の方、身体障がい者の方など。

申請方法：お住まいの地域の民生委員さんを通じて社協まで

○在宅福祉サービス

給食サービス

対象の方：町内在住の65歳以上の一人暮らしの方

申請方法：お住まいの地域の民生委員さんを通じて社協まで

乳酸飲料の配付

対象の方：町内在住の70歳以上の一人暮らしの方

申請方法：お住まいの地域の民生委員さんを通じて社協まで

○福祉資金貸付事業

内 容：世帯の状況に応じて生活安定に必要な資金の貸し付け。

対象の方：高齢者世帯、障がい者世帯、低所得世帯等

申請方法：社会福祉協議会までお問い合わせください。

○あしんサポートねっと

内 容：物忘れなどのある高齢者や知的障害・精神障害のある方などが、安心して生活が送れるように、定期的にご訪問し、福祉サービスの利用や暮らしに必要なお金の出し入れのお手伝いをします。

1 基本サービス

(1) 福祉サービス利用援助

福祉サービス利用の手続きについて、次のお手伝い（援助）を行います。

- 様々な福祉サービスについての情報提供・相談
- 福祉サービスに関する苦情解決制度の利用援助
- その他福祉サービス利用に関する必要な援助

2 選択サービス

(1) 日常生活上の手続き援助

日常生活に必要な事務手続きについて、次のお手伝い（援助）を行います。

- 住宅改造や居住家屋の賃借に関する情報提供・相談
- 住民票の届出等に関する手続き
- 日常生活上の消費契約に関する援助 など

(2) 日常的金銭管理

日常生活に必要な金銭について、次のお手伝い（援助）を行います。

- 年金・福祉手当の受領
- 生活費のお届け
- 福祉サービス利用料の支払い
- 税金や社会保険料、公共料金の支払い
- 医療費の支払い
- 日用品の代金の支払い
- 家賃、地代の支払い *ご希望により日常的金銭管理に使用する通帳をお預かりすることもできます。

(3) 書類等預かりサービス

ご自身で保管することが不安な場合に、次の大切な書類をお預かりします。

- 証書類（年金証書等）
- 実印や銀行印
- 貯貯金の通帳
- 不動産の権利証又は契約書類
- 契約書類
- 保険証書など

*お預かりした書類は、金融機関の貸金庫で保管します。

*書画・骨董品・貴金属などは、お預かりできません。

*お預かりするものが高額な場合は、他のサービスをお勧めすることがあります。

対象：埼玉県内にお住まいの、物忘れのある高齢者や知的障害・精神障害のある方です。

*利用者本人と社会福祉協議会が契約を結び、援助を開始します。その際には、利用者本人が契約内容に合意し、理解等をしていただくか確認をします。

利用料：1時間1,200円から（契約内容により金額が変わります）

申請方法：社会福祉協議会にご相談ください。相談、支援計画作成は無料です。

お問い合わせ先：社会福祉協議会0494-66-1139

ご寄付の報告



あたたかい
まごころありがとうございました。

「地域福祉のために役立ててください。」とみなさまから、あたたかいご寄付をいただきました。
お寄せいただいた金品は、社会福祉事業に有効に活用させていただきます。

（平成29年3月～平成30年2月受付・敬称略）

平成29年

3月	匿名	10,000円	7月	ヨモダ薬局内 お願い地藏 十三太郎	15,656円
3月	袋区清流の会	34,200円	8月	林家たい平落語会 宝登山寄席	30,000円
4月	武野上神社氏子総代会	1,200円	10月	武野上神社氏子総代会	1,850円
5月	長瀬町ゴルフ協会	16,000円	11月	長瀬町ゴルフ協会	6,397円
6月	埼玉土建長瀬分会	8,950円	11月	長瀬町食と農を考える会	20,000円

ささえあいの地域づくりを 進めています

生活支援体制
整備事業

高齢者の皆さんが、住み慣れた地域で生きがいを持って生活をしていただくために様々な機関や団体などと連携し、居場所づくりや生活支援サービスの創出をめざし、また高齢者の社会参加や介護予防を促進する事業(生活支援体制整備事業)を平成29年4月、長瀬町より受託しました。

従来より社会福祉協議会で取り組んでいる地域福祉活動と重ね合わせながら社会福祉協議会の生活支援コーディネーターが中心となって、各地区に出て積極的に取り組んでいきます。

「協議体 勉強会」開催(平成29年7月19日、8月8日)

「協議体」とは…助け合い支え合いの地域づくりを応援するチームです。協議体は、高齢化社会を踏まえ地域での助け合い支え合いの仕組みづくりを考え、活動につなげていこうと介護保険制度の中に位置づけられてできた組織です。社会福祉協議会では、なぜこうした地域づくりが必要なのか、協議体とは何をする組織なのかを理解していただくために、地域活動組織に携わる方を対象に公益財団法人さわやか福祉財団の協力を得て、勉強会を開催しました。参加者は2日間で延べ131名となり、たくさんの意欲的な参加者の中から協議体のメンバーを委嘱しました。

7/19
(1日目)

【講義】



熱いご意見も!



「みんなで参加する助け合いの地域づくり
～生活支援体制整備事業について」

公益財団法人 さわやか福祉財団
新地域推進担当 岡野貴代氏



「みんなで支え合う地域づくりにむけて」
～長瀬町の現状～

長瀬町健康福祉課



8/8
(2日目)



【グループワーク】



さわやか福祉財団岡野氏ご指導のもと、「どんなことならできる?」「こんなことならできる!」たすけあいゲームや「普段感じている困りごと」「地域に欲しいサービスとその人に必要な人材」について地域ごとに分かれ、話し合いを行いました。

ささえ愛ながとろ (長瀬町生活支援体制整備協議体)設置

わいわい!
がやがや!

地域みんなの力を結集する仕組み!

平成29年9月、協議体の委員として20人に委嘱をしました。協議体の名称をより親しみやすく、わかりやすい組織として愛称を「ささえ愛ながとろ」とし、高田幸好委員長、宮崎幸雄副委員長が選出されました。



「長瀬町生活支援体制整備 協議体」委員

No	氏名	所属団体	役職
1	高田 幸好	ふれあいサロン	委員長
2	宮崎 幸雄	区長会	副委員長
3	相馬 重喜	区長会	
4	鈴木 清吉	区長会	
5	小林 正	民生児童委員	
6	島田千代子	民生児童委員	
7	山本 令子	民生児童委員	
8	小池 迪男	老人クラブ連合会	
9	新井 和子	赤十字奉仕団	
10	齊藤 慶子	赤十字奉仕団	
11	鈴木 智子	子育てサロン	
12	染野 益代	子育てサロン	
13	林 朝子	商工会女性部	
14	雨宮いづみ	介護事業所	
15	南 敏子	介護事業所	
16	齊藤 美江	商工会	
17	島田 尚枝	シルバー人材センター	
18	坂上 真文	社会福祉協議会	
19	福島 陽子	役場 地域包括支援センター	
20	野口 恵子	生活支援コーディネーター	

「みんなで支え合うまちづくりフォーラムinながとろ」

この催しは、誰もが住み慣れた地域で安心して暮らし続けられるまちづくりを実現させるために地域住民一人ひとりが主役となり、「支え合いのまちづくり」について、ともに考える機会とすることを目的に開催しました。当日は、会場を埋めつくす150人もの方々が参加され、関心の高さが伺えました。

【当日の様様】

主催者挨拶では、大澤タキ江長瀬町長・長瀬町社会福祉協議会長が「支え合いは行政だけではできない、ぜひ皆さんも参加してほしい」と呼びかけ、長瀬町の現状説明に続き、公益財団法人さわやか福祉財団清水肇子理事長の「今、あったかい安心のまちをつくる時」と題した基調講演が行われました。つづいて、愛称「ささえ愛ながとろ」のパネルを掲げ、協議体委員と生活支援コーディネーターの紹介をしました。

次に、夏休みボランティア講座「未来予想図をつくろう!私とまちの60年後?!」を社協と共催で行った長瀬げんきプラザの白井亮大氏より、講座の様子についての報告がありました。この講座は、長瀬中学校生徒が高齢社会について考えるワークショップ形式で行われ、中学生も高齢社会について自分ごととして考える視点を持っている事に会場から感動のどよめきがあがりました。

最後に行われたパネルディスカッションでは、90才代の方が現役で活躍するサロン「オパールクラブ」の大澤喜一郎氏、独居高齢者が集まることで見守りにもつながるサロン「木曜会」の小池房子氏、地域の様々な人材を活かし体操と組み合わせながら週1回集うサロン「袋区清流の会」高田幸好氏の3人が、清水理事長のコーディネートのもと、それぞれの特色ある活動について紹介しました。



清水肇子氏



参加者には、終了後にアンケートを実施し、率直なご意見を伺いました。

【主なアンケートの声】

- 「役割のある人間として老いたい」
- 「子どもの参加が大切なポイント」
- 「みんなで作り上げていくヒントや広い視点に立っての体験、地域のつながり、共感することの楽しさを知った」



ボランティアアグループ紹介

「男の料理教室」(会長 新船 洋)

私たちのグループ「男の料理教室」は、長瀬町社会福祉協議会の呼びかけで、平成六年十一月に「男子厨房に入るつ会」という男性を対象にした料理講座が発足の原点です。五回の講座終了後、参加者からこの後も定期的に料理実習を続けたいとの意見が出て、有志二十二人で「男の料理教室」を結成して活動を始めてから既に二十三年が経ちました。

会の趣旨は、身近な食材による手軽な料理実習とボランティア活動の実践です。会の発足当初から現在まで会員の積極的な参加により継続してきました。

月例の料理実習は、毎年四月から翌年の三月を年度として第二土曜日の午前中に実施することが多く、管理栄養士で健康運動指導士の資格を併せ持つ羽田裕美先生から発足時より一貫して減塩献立の料理指導を受けています。中央公民館の調理室で、毎回十五人位の参加者が四班に分かれて当日の献立を料理します。毎回の献立は二品から四品で、各自が一品を分担する様に心がけます

が手の込んだ料理は全員で取り組んでいます。各班毎に和気あいあいの中にも真剣そのものです。もちろん料理の出来具合は申し分ありません。その他会員有志十五人が実践しているものに蕎麦打ちがあります。研究会を立ち上げて五年目になります。秩父の蕎麦粉八割と繋ぎ粉二割の本格的な二八蕎麦を自分で打ち美味しく食べるのも楽しみです。

社協から要請で「ふれあいグループ」が作る厚食弁当を町内へ配達支援、福祉スポーツ大会の運営協力、福祉大会、バザーの運営協力を社会貢献活動として微力ながら実践しています。

今までに当会に在籍した会員は、百人を超えています。現在の会員は二十一人です。町内在住の会員は、六十歳代から八十歳代に至る年齢層の集団ですが、健康で愉快な仲間との出会いを楽しみにする方、ボランティア活動を生きがいにして活躍する方などメンバーは、多士済々です。私達の活動にご賛同を戴ける皆さんの入会をいつでも歓迎します。

平成29年度の献立

4月8日(土)	6月10日(土)	7月8日(土)
ポークオレージ	酢豚	生鮭の蒸し物
菜の花と蒲鉾の梅わさび和え	小松菜とあさりの胡麻和え	ガスパチョ
うどのマリネ	変わり粉吹きいも	人參ピラフ
ご飯	ご飯	
スープ		
9月9日(土)	10月17日(火)	11月11日(土)
ひよこ豆入りチキンカレー	鯖漬け丼	しめじと鶏胸肉のクリームマスタード煮
ひじきのレモン和え	焼き茄子のトマトドレッシング	ほうれん草のなめたけ和え
茄子のアーモンド和え	寒天のキムチ和え	南瓜の蜂蜜サラダ
スムージー		人參の和物
12月9日(土)	1月13日(土)	ボランティアに関することは、ボランティアセンター(社協内 ☎66-1139)まで。
ポトフ	鯖の千切り野菜の蒸し物	
春巻き	さつま芋とリンゴの重ね煮	
葱の焼き浸し	ご飯	
里芋の胡麻和え		
ご飯		



下段左から3人目 会長の新船洋さん

日赤活動資金募集結果報告

今年度も日赤活動資金の募集について、多大なるご協力をいただきました。ここに、最終結果を報告し、あらためて、みなさまからの温かいご支援に深く感謝申し上げます。

一般活動資金(行政区及び奉仕団員扱い)	797,620円
特別活動資金(奉仕団員扱い)	1,580,000円
合計	2,377,620円

義援金報告 (※2月21日現在) 温かいご支援、ありがとうございます。

- 東日本大震災義援金 合計 12,293,605円
- 平成29年7月5日からの大雨災害義援金 合計 911,463円
- 平成28年熊本地震災害義援金 合計 250,919円

本誌掲載のご了解をいただいた方のみご紹介させていただきます。

平成29年7月5日からの大雨災害義援金 (敬称略)

納入者	金額
長瀬町立長瀬中学校	10,419円

なお、それらの義援金の受付は、今後も右のとおり継続いたします。

○義援金の受付窓口

受付場所 町社会福祉協議会(保健センター2階)
役場健康福祉課

受付日時 平日8時30分～午後5時15分まで(祝日を除く)
※健康福祉課は、午後5時まで。

※領収証の発行を希望される方は、職員までお声掛けください。

○受付期限 ※延長される場合があります。

- 東日本大震災義援金
- 平成29年7月5日からの大雨災害義援金
→平成30年3月30日(金)まで
- 平成28年熊本地震災害義援金
→平成31年3月29日(金)まで

日本赤十字社では、その他義援金・救済金の受け付けも行っております。

ご協力いただける場合は、長瀬町分区(社会福祉協議会内) ☎66-1139までお問い合わせください。

赤十字ニュース

平成29年度
第70回

共同募金運動

(赤い羽根共同募金、地域歳末たすけあい募金)

募集期間：平成29年10月1日～平成30年3月31日

「地域を笑顔にするしくみ」のキャッチコピーと「地域から孤立をなくそう」「災害」を募金のテーマに掲げ、平成29年度(第70回)の共同募金運動を展開いたしました。期間中は、町民のみならず、企業、官公庁、商店、諸団体の方々のあたたかいご支援ご協力をいただき、下記のとおり目標額を大きく上回る成果を収めることができました。

ここにご報告を兼ね厚くお礼申し上げます。

..... 平成29年度共同募金実績報告

〈赤い羽根(一般募金)結果〉

募金種別	戸別募金	街頭募金	学校募金	職域募金	個人大口募金	法人募金	計	目標額	達成率
金額	881,640	17,240	17,933	328,517	5,820	38,000	1,289,150	630,000	204.6%

学校、職域(カード、バッジ等)、法人募金 協力企業・店舗等一覧(敬称略)

アクアSTマリア、浅見自動車(株)、イタリアンジェラートみやま、大沢電機、大沢豆屋、カミタルク(株)、郷土資料館・旧新井家、栗助、埼玉県立自然の博物館、埼玉北部ヤクルト販売(株)、埼玉木材チップ協同組合、さくらいお食事処、山草、老舗若松、セイワ機工(株)、高砂保育園、(株)秩父イワサキ、秩父館、長栄建設(株)、デイサービスながとろ エルダーホーム、東洋パーツ(株)、長瀬射撃場、長瀬第一小学校、長瀬中学校、(福)長瀬福祉会 ながとろ苑、長瀬舟下り、長瀬町遺族会、長瀬町観光協会、長瀬町社会福祉協議会、長瀬町商工会、長瀬町シルバー人材センター、長瀬町ボランティア連絡協議会、長瀬町民生児童委員協議会、長瀬町役場、長瀬町老人クラブ連合会、南須原医院、一本屋、(宗)宝登山神社、(有)まるぶつ、万寿庵、皆野・長瀬上下水道組合長瀬浄化センター、むらた、ヤマショウ(株)、(有)ヨモダ薬局、匿名1件、計45件

職域・街頭募金協力団体一覧(敬称略)

募金ボランティア…長瀬第一小学校、長瀬第二小学校、長瀬中学校

活動場所協力団体…秩父鉄道長瀬駅、フジマート長瀬店、(株)秩父イワサキ、長瀬町役場



〈地域歳末たすけあい募金結果〉

募金種別	戸別募金	街頭募金	学校募金	職域募金	個人大口募金	法人募金	計	目標額	達成率
金額	566,950	0	0	494,072	40,000	5,000	1,106,022	1,029,000	107.4%

※地域歳末たすけあい募金配分結果、詳細については、広報ながとろ2月号に掲載されておりますので、併せてご覧ください。

活動紹介



赤い羽根共同募金



今年も町内小学生のみならず、街頭募金や町内企業での募金活動をおこないました。

この赤い羽根共同募金運動でいただいた募金は、町内遊具、ベンチの設置・修繕などに使わせていただいております。



街頭募金：長瀬駅前(長瀬中学校生徒)



職域募金：長瀬町役場(長瀬中学校生徒)



街頭募金：フジマート長瀬店(長瀬第一小学校児童)



職域募金：(株)秩父イワサキ(長瀬第二小学校児童)

けいじばん

◆ 心配ごと相談所 ◆

気持ちが楽になるよろず相談所

心配ごと相談所を開設しています。お気軽にご相談ください。

人には話せないで困っていること。自分では決められないけれど、誰にも相談できずに悩んでいることなどはありませんか。一人で悩まずに「心配ごと相談所」にどんなことでもお気軽にご相談ください。問題の解決に向けて経験豊かな相談員が時間をかけてお話を伺い、あなたといっしょに考え、アドバイスさせていただきます。相談員に話を聞いてもらうだけで気持ちが楽になるかも知れません。心配ごと相談所では個人情報や相談内容の秘密を厳守いたしますので安心してご利用いただけます。

心配ごと相談所開設予定 13:30～16:00		
3月21日(水)	7月18日(水)	11月21日(水)
4月18日(水)	8月15日(水)	12月19日(水)
5月16日(水)	9月19日(水)	1月16日(水)
6月20日(水)	10月17日(水)	2月20日(水)

◎定例相談日 日 時 毎月第3水曜日 午後1時30分～午後4時
場 所 長瀬町保健センター2階

定例相談日には心配ごと相談員が皆様をお待ちしています。相談予約はいりません。

◎臨時相談 定例相談日以外でも随時相談をお受けします。(☎66-1139)



結婚相談所

長瀬町社協結婚相談所は、みなさまに安心してご相談いただけるよう、信頼と安心を第一とした婚活支援活動を行っています。

結婚相談所では結婚相談登録をいつでも受付けており、また主任結婚相談員による相談日を、ご相談される方のご都合を伺って相談日時を調整のうえ開設しています。登録される方は一度来所していただきお話を伺うことにしています。夜の時間帯でも対応できますので、お気軽にお申込みください。

◎相談員◎
小池房子氏、林 朝子氏
柘原ハツ子氏

◎相談日◎
毎月第1火曜日

※ただし、完全予約制
(土日祝日を除く)のため、
お電話にてご予約ください
(66-1139)

親向け婚活セミナー&ヴァレンタインパーティー開催



長瀬町社協結婚相談所主催による、親向け婚活セミナーとヴァレンタインパーティーが、2月3日(土)に「花のおもてなし 長生館」にて開催されました。NPO法人「花婿学校」の大橋清朗氏によるご講演とパーティーのプロデュースにより、6組のカップルが誕生しました。



※次回婚活イベントは、6月頃を予定しています。

※相談所のご紹介や婚活イベントでご成婚されたカップルには、お祝いとして「長瀬ガラス工房 聡(そう)」の手作りの吹きガラスをお贈りしています。

長瀬町の概況

平成30年2月1日現在

○人	□	7,280人
○世帯数		2,938世帯
○65歳以上人口		2,626人
○高齢化率		36.1%
○合計特殊出生率		1.07(最新データ:H28年)



※高齢化率…総人口に占める65才以上人口の割合。
合計特殊出生率…各年代別女性の子どもの出生率を合計したものの人口を維持するには、この数値が2.08必要とされている。(平成28年 全国1.44、埼玉県1.37)

今号もなんとか発行までこぎつけることができました。ありがとうございます。さて、新たな取り組みとして、地域における支え合いを考え実施していくための事業が始まりました。今まで当たり前にあつたつながりも、これからは意識して行動していかねければ失われてしまうのかもしれない。今後も地域のみなさんご協力を得ながら、地域の声をキャッチするアンテナを常に広げて努力していかねければと改めて感じます。(坂)

編集後記